

LYON

Lyon est une ville située dans le quart sud-est de la **France**, au confluent du Rhône et de la Saône. C'est le chef-lieu du département du Rhône et de la **région Rhône-Alpes**. Lyon est en position de carrefour géographique, au nord du couloir naturel de la vallée du Rhône. Située entre le Massif central à l'ouest, et le massif alpin à l'est, la ville de Lyon occupe une position stratégique dans la circulation Nord-Sud en **Europe**.

Lyon est historiquement une ville industrielle, et accueille donc de nombreuses industries pétrochimiques le long de la **Saône** et du **Rhône**, dans le couloir de la chimie. Après le départ et la fermeture des industries textiles, Lyon s'est progressivement recentrée sur les secteurs d'activité de haute technologie, telles que la pharmacie et les biotechnologies. Lyon est également la deuxième ville étudiante de France, avec trois universités et de nombreuses écoles d'ingénieurs. Enfin, la ville a conservé un patrimoine architectural important allant de l'époque romaine au XXe siècle en passant par la Renaissance et, à ce titre, est inscrite au patrimoine mondial de l'UNESCO.

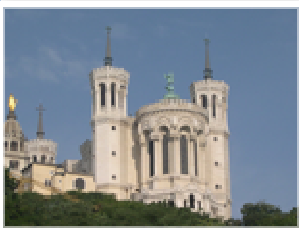

La Basilique de Notre-Dame de Fourvière domine la ville de **Lyon** depuis le sommet de la colline de Fourvière, sur l'emplacement de l'ancien Forum de Trajan (Forum vetus, d'où le nom de Fourvière). Son architecture de style néo-byzantin est l'œuvre de Pierre Bossan; c'est devenu un des symboles de la ville vu de l'étranger. La première pierre fut déposée le 7 décembre 1872 et la dernière, le 2 juin 1884. Il fallut donc 12 ans pour réaliser le gros œuvre de la Basilique. Cependant, il faudra

attendre 1964 pour que l'intérieur de la basilique soit achevé, avec ses mosaïques, ses sculptures et ses vitraux. En 1897, la nouvelle église fut érigée en Basilique par un Bref du Pape Léon XIII.

L'église Saint-Jean-Baptiste-et-Saint-Étienne, souvent appelée cathédrale Saint-Jean ou primatiale Saint-Jean, domine le quartier médiéval et renaissance du **Vieux-Lyon**. Le terme de primatiale vient de celui de Primat des Gaules, titre historique de l'archevêque de Lyon. Originellement, l'église a été consacrée sous le vocable de Saint Étienne, tandis que son baptistère était consacré sous celui de Saint Jean Baptiste, mais, comme cela est fréquent, le vocable du baptistère s'est ensuite appliqué dans la désignation courante. Construite de 1180 à 1480, elle mélange le style roman et le gothique. Elle abrite une horloge astronomique du XIVe siècle.

Le musée des Beaux-Arts de Lyon est un musée municipal situé près de la place des Terreaux dans un ancien couvent de Bénédictines. Ses collections, qui embrassent une période comprise entre l'Égypte antique et l'art moderne, en font l'un des plus importants musées européens. Des expositions temporaires y sont proposées toute l'année.

La place Bellecour ou **place Louis-le-Grand** est la plus grande place de **Lyon** (62 000 m²) et la troisième plus grande place de **France**, après la place des Quinconces à Bordeaux (126 000 m²) et la place de la Concorde à Paris (86 400 m²). C'est également la plus grande place piétonne d'**Europe**, les places précédemment citées pouvant accueillir des véhicules, au contraire de la Place Bellecour. En son centre se trouve une statue équestre de Louis XIV. Une autre statue, représentant le Petit Prince et Antoine de Saint-Exupéry, est située à l'extrémité ouest de la place. Deux pavillons se trouvent également sur la place. Le premier abrite l'Office du Tourisme, le second une galerie d'art.



La place des Terreaux est située au centre de **Lyon**, sur la presqu'île entre le Rhône et la Saône, au pied de la **colline de la Croix-Rousse**, dans le 1er arrondissement de Lyon. La place a été réaménagée en 1994 par Christian Drevet (architecte-urbaniste) et Daniel Buren (artiste), avec notamment une alternance orthogonale de 69 jets d'eau bordés de 14 piliers. Cette trame de la place est rythmée par la façade du **palais Saint-Pierre**. Afin de construire le parking souterrain des Terreaux, la fontaine, initialement située en face de l'hôtel de ville, a alors été déplacée à son emplacement actuel dans l'axe du palais Saint-Pierre. Le 29 septembre 1995, elle est classée monument historique.

Le parc de la Tête d'Or est un parc urbain de **Lyon**, l'un des plus grands de **France**. Œuvre des frères Denis et Eugène Bühler, le parc est ouvert dès 1857 alors que les travaux ne sont pas achevés. Il est exactement contemporain du **Central Park de New York**, créé la même année. Le parc est enrichi de nombreux bâtiments comme les grandes serres en 1865, le vélodrome, le chalet des gardes et le chalet en 1894, la clôture en 1896, les serres de collection en 1899, le monument aux morts de **l'île aux Cygnes** entre 1914 et 1930 ou encore la nouvelle roseraie entre 1961 et 1964. Aujourd'hui il est un véritable poumon de l'agglomération, et offre sur 117 hectares une vaste étendue naturelle au cœur de la cité. On y accède par sept entrées. Des événements divers, films, théâtre, expositions ou autre en font un haut lieu de la culture lyonnaise.

Les Bouchons. Au XIXe siècle, les cuisinières de la bourgeoisie, surnommées les Mères lyonnaises, quittent leur maison pour se mettre à leur compte et donnent naissance à des traditions culinaires toujours vivaces. En 1935, le gastronome Curnonsky n'hésite pas à qualifier la ville de **Lyon** de capitale mondiale de la gastronomie. Aujourd'hui la cuisine lyonnaise qui défend une image de simplicité et de qualité, s'exporte en France comme à l'étranger. Avec plus de mille lieux, Lyon possède l'une des plus grandes concentrations de restaurants par habitant en **France**: les typiques bouchons voisinent avec les restaurants gastronomiques tenus par des chefs étoilés.

Rue St Jean, la rue la plus animée et la plus longue du **Vieux Lyon**, d'où partent beaucoup de traboules et qui accueille une multitude de bouchons lyonnais proposant de déguster la gastronomie locale.

Le Vieux Lyon est, après Venise, le plus vaste ensemble Renaissance d'Europe. L'implantation humaine de ce quartier date de l'époque romaine, mais sa physionomie actuelle, avec ses ruelles étroites, date du Moyen-Âge. Les bâtiments, quant à eux, ont été construits aux **XVe, XVIe et XVIIe siècles**, notamment par les riches marchands étrangers (italiens, flamands, allemands) installés à Lyon à la faveur de ses 4 foires annuelles. Les immeubles de Lyon à l'époque passaient pour être les plus élevés d'Europe.

La montée de la Grande-côte avec ses maisons renaissance et son magnifique panorama au sommet.

EVENEMENTS

- Le plus grand évènement lyonnais reste incontestablement la traditionnelle **Fête des Lumières** qui s'y tient chaque 8 Décembre pendant laquelle les lyonnais illuminent leurs fenêtres avec des lumignons. La fête est aujourd'hui de rayonnement international et attire chaque année près de 4 millions de visiteurs.
- Les **Nuits de Fourvière**.
- La **Biennale d'art contemporain**.
- La **Biennale de la danse**.

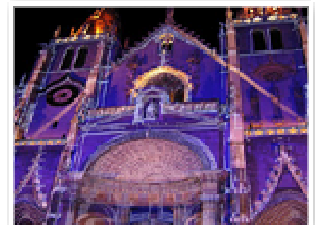

INFORMATION

Office du Tourisme de Lyon

Pavillon du Tourisme - Place Bellecour - B.P. 2254
69000 LYON
Téléphone : + (33) 4.72.77.69.69
Télécopie : +(33) 4.78.42.04.32